



INFORME DE RENDICIÓN DE CUENTAS DEL CUERPO DE BOMBEROS DE CHONE PERÍODO 2025

ANTECEDENTES

Con **RESOLUCION No. CPCCS-PLE-SG-010-E-2023-0054, de fecha 16 de marzo del 2023**, resuelve “Art. 1.- Refórmese el Reglamento de Rendición de Cuenta vigentes de conformidad en los siguientes términos:

** Fase 1: Planificación y facilitación del proceso por la Asamblea Ciudadana Local. Enero y febrero del año siguiente al periodo fiscal del cual rinde cuentas.*

** Fase 2: Evaluación de la gestión y elaboración del Informe Institucional. Marzo del año siguiente al periodo fiscal del cual rinde cuentas.*

**Fase 3: Deliberación pública y evaluación ciudadana del Informe Institucional. Durante el mes de abril del año siguiente al periodo fiscal del cual rinde cuentas.*

**Fase 4: Incorporación de la Opinión Ciudadana, retroalimentación y seguimiento”*

INTRODUCCIÓN.

El Benemérito Cuerpo de Bomberos del Cantón Chone, Provincia de Manabí, en cumplimiento de sus funciones y competencias, rinde cuentas a la ciudadanía del Ejercicio Administrativo, Financiero y Operativo del periodo fiscal 2024, para transparentar la gestión realizada.

BASE LEGAL.

- **Constitución de la República del Ecuador**

Que, de conformidad con el Art. 204 en su parte pertinente indica **“El pueblo es el mandante y primer fiscalizador del poder público, en ejercicio de su derecho a la participación”**.

- **Consejo de Participación Ciudadana y Control Social**

Que, de conformidad con el Art. 5 en su parte pertinente numeral **“1. Promover la participación ciudadana, estimular procesos de deliberación pública y propiciar la formación en ciudadanía, valores, transparencia y lucha contra la corrupción. 2. Establecer mecanismos de rendición de cuentas de las instituciones y entidades del sector público, y las personas jurídicas del sector privado que presten servicios públicos, desarrollen actividades de interés público o manejen recursos públicos”**.



MISIÓN DE LA INSTITUCIÓN:

La misión de la Institución Bomberil es eminentemente técnica y humanitaria salvaguardando vidas y bienes a través de la atención efectiva de emergencia y gestión de riesgo sembrando una cultura de prevención y alerta temprana para seguridad y bienestar de la comunidad.

VISIÓN DE LA INSTITUCIÓN:

Ser la primera Institución de respuesta a las emergencias y desastres en forma inmediata, oportuna y gestión de riesgo a nivel nacional por un servicio efectivo con alto índice de calidad vinculado a la comunidad, dentro de un ambiente profesional y ético con **ABNEGACIÓN Y DISCIPLINA**, acorde al avance tecnológico dentro de un contexto de desarrollo sostenido y sustentable del país.

ÁREA OPERATIVA Y ADMINISTRATIVA FINANCIERA.

El Benemérito Cuerpo de Bomberos del Cantón Chone, es una Institución que brinda servicios a la colectividad, su razón de ser es salvaguardar las vidas y bienes de la comunidad chonense; y se encuentran a su entera disposición los servicios desarrollados en las siguientes unidades:

- Departamento de Prevención de Incendios.
- Unidad Operativa.

Para garantizar el adecuado funcionamiento de estas áreas, la institución cuenta además con unidades de asesoría y apoyo, entre las que se encuentran:

- Talento Humano.
- Financiero.
- Compras Públicas.
- Bodega.
- Logística.
- Jurídico

La institución dispone de un total de 73 servidores, distribuidos de la siguiente manera:

- 56 servidores operativos entre bomberos rentados, radiooperadores y choferes (Central de Chone, Cía. Canuto, Cía. San Antonio, Cía. Convento, Cía. Boyacá y Cía. Chibunga)
- 17 personas en procesos de apoyo y asesoría

Adicionalmente, la institución cuenta con un total de 25 bomberos voluntarios.



INGRESOS 2025

TASAS Y CONTRIBUCIONES	\$ 1,174,519.15
OTROS INGRESOS	\$ 9.64
TRANS. O DONACIONES CAPITAL E INVERSIONES	\$ 0.00
CUENTAS PENDIENTES POR COBRAR	\$ 0.00
TOTAL	\$ 1,174,528.79

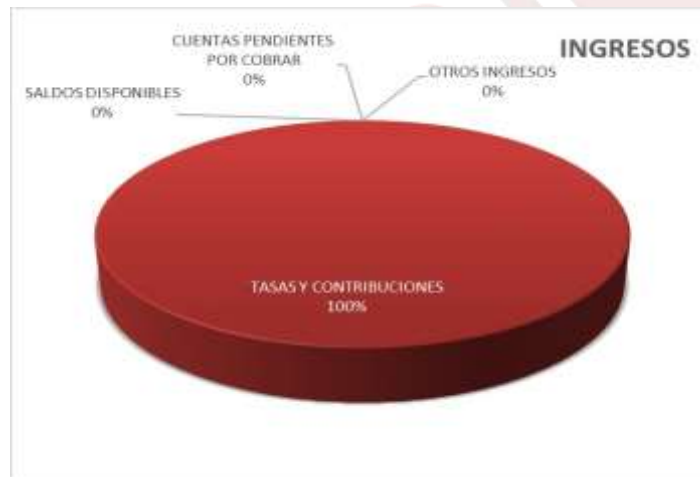

GASTOS EJECUTADOS 2025

DESTALLE	EJECUTADO	PORCENTAJE
GASTOS EN PERSONAL ADMINISTRATIVO Y OPERATIVO	\$ 802,514.76	64
GASTOS CORRIENTES BIENES Y SERVICIOS	\$ 305,193.71	24
BIENES Y SERVICIOS DE INVERSIÓN	\$ 98,509.25	8
BIENES DE LARGA DURACIÓN	\$ 33,083.90	3
CUENTAS POR PAGAR 2024	\$ 18,440.38	1
TOTAL DE DEVENGADO	\$ 1,257,742.00	100

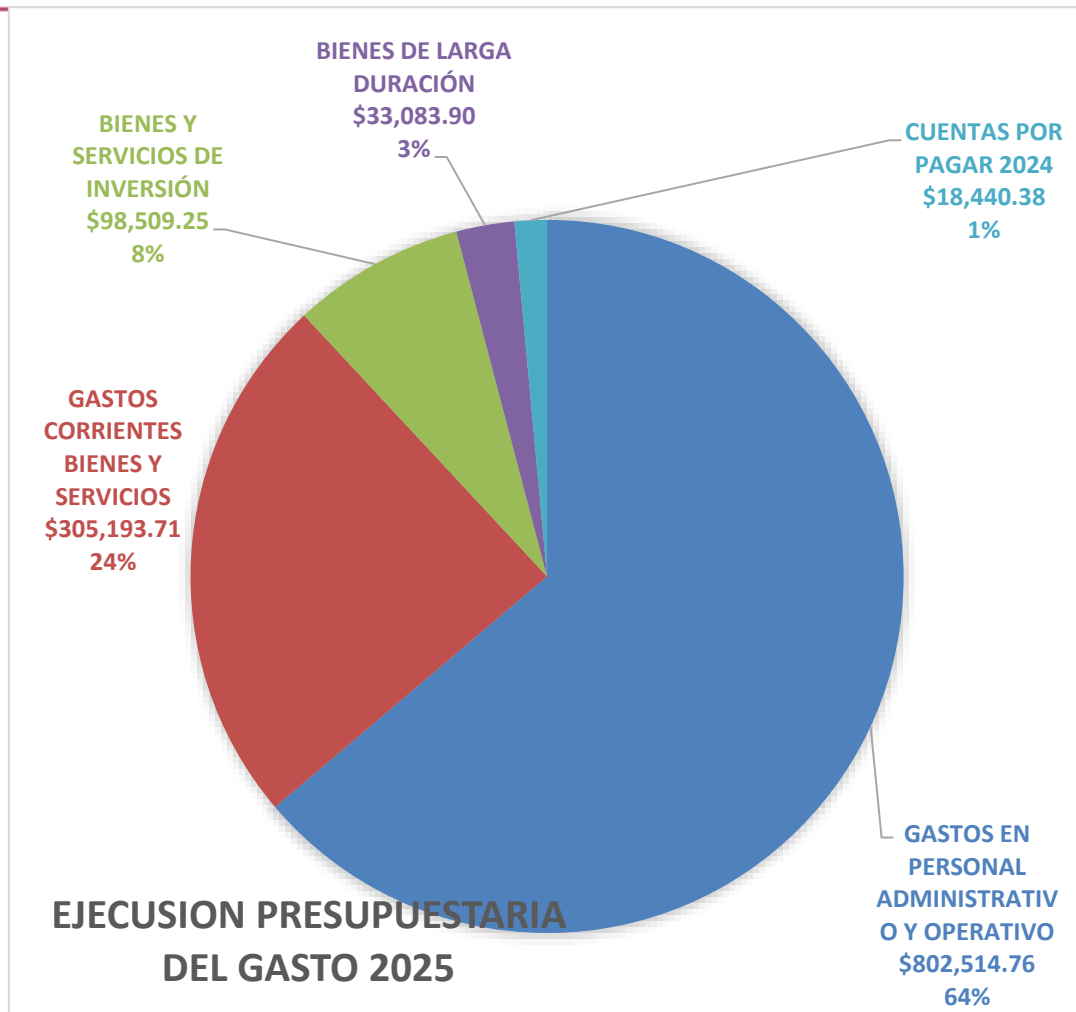



PROCESOS DE CONTRATACIÓN DE BIENES Y SERVICIOS.

Todas las compras fueron adjudicadas y finalizadas en cumplimiento a las normativas vigentes, emitidas por el SERCOP.

Durante el período 2025, se realizaron contrataciones por ínfima cuantía, proceso de catálogo electrónico, subasta inversa electrónica, licitación y verificación de producción nacional, obteniendo un total de 53 contrataciones por el monto de \$957,418.58 que se puede verificar la página www.compraspublicas.gob.ec .

PLANIFICACIÓN OPERATIVA EJECUTADA INSTITUCIONALMENTE DURANTE EL PERÍODO FISCAL 2025.

Las acciones ejecutadas en el período fiscal del 2025, se desarrollaron normalmente las mismas que detallaran a continuación:

- Se cancelaron a tiempo, los servicios básicos de la Institución y sus Compañías.
- Se cancelaron a tiempo las remuneraciones y beneficios de ley a los servidores, y al IESS.
- El personal Bomberil se aseguró como lo estipula el Art. 8 SEGUROS y Art. 9 del Reglamento de Aplicación a los Art. 32 y 35 de la Ley de Defensa Contra Incendios Reformada.
- Los Bienes de la Institución Bomberil se encuentran asegurados, como lo estipula el REGLAMENTO DE ADMINISTRACIÓN Y CONTROL DE BIENES DEL SECTOR PÚBLICO EN LA SECCIÓN II Aseguramiento Art. 50.
- Se realizaron los respectivos mantenimientos preventivos programados y no programados a las 15 (quince) unidades vehiculares y a las 6 (seis) unidades motorizadas, herramientas, equipos y maquinaria el cual permitirá atender las emergencias de forma rápida y oportuna.
- Todas las unidades vehiculares de la Institución se encuentran debidamente registradas y matriculadas, de acuerdo con el tipo de vehículo y el servicio que presta.
- El parque automotor y Compañías de Bomberos de la jurisdicción se encuentra debidamente identificado con los logos institucionales.
- El personal que se encuentra acreditados en la BRIF (Brigada Rescate Incendios Forestales) cuenta con sus respectivas credenciales.
- Se firmaron Convenios Interinstitucionales de capacitaciones con (Bomberos de Guayaquil, Portoviejo,).
- Se firmaron Convenios Interinstitucionales de Servicios con la Corporación Nacional Electricidad de Manabí y Santo Domingo para la recaudación de la Contribución Adicional por el Servicio Alumbrado Eléctrico y con Gobierno Autónomo Descentralizado Municipal del Cantón Chone) para la recaudación a la Contribución Predial a favor de todos los Cuerpos de Bomberos.
- Se realizó el proceso de homologación de grados bomberiles con base a la Resolución Nro. SGR-017-2023 y el Régimen Especial COESCOP
- Se realizó con éxito el vacacional denominado BOMBEROS JUNIOR contando con 500 niños y jóvenes
- Se realizó la re acreditación de la BRIF en la ciudad de Latacunga, parque nacional El Boliche.
- También se realizó un ejercicio práctico de la BRIF en la ciudad de Chone en el paso lateral, vía a narciso.



ACTIVIDADES DESARROLLADAS POR EL DEPARTAMENTO DE PREVENCIÓN DE INCENDIOS.

ACTIVIDADES DESARROLLADAS POR EL DEPARTAMENTO DE PREVENCIÓN DE INCENDIOS.

Del mismo modo que se puede producir un incendio o conato de incendio en una empresa, también es posible que se produzca en otras localizaciones como lugares públicos, en nuestro propio edificio o incluso en nuestra casa. Por eso mismo; y, teniendo en cuenta que todos somos susceptibles de presenciar un incendio, desde la institución bomberil creemos que es esencial concienciar a todas las personas de la importancia de la formación contra incendios.

Se trabajo con el Departamento de Prevención de Incendios en:

- En la revisión de los requisitos previo a la obtención de:
 - Permisos de funcionamiento de los locales comerciales
 - Aprobación de planos de construcción.
 - Aprobación de planos de antenas
 - Permisos para el transporte de combustible y de GLP (gas licuado de petróleo),
 - Permiso de los locales con dependencia del GAD Municipal.
 - Permisos de funcionamiento de gasolineras.
- Se realizó un registro pormenorizado de los locales comerciales que ya han sido citados y de los cuales se les ha otorgado el permiso de funcionamiento; y, los que por no cumplir con las normas de prevención no lo han obtenido.
- Se notificarán a los locales comerciales, cubriendo el casco urbano y rural de la ciudad cumpliendo con la planificación.
- Operativo de control y revisión de permisos de funcionamientos a los locales comerciales ubicados en varios sectores de la ciudad, en conjunto con la Policía Nacional, Comisario Municipal, agentes de control, Técnicos de Medio Ambiente y Planificación del GAD Chone.
- Acompañamiento en operativo de recuperación de espacios en la vía pública.
- Control de verificación de medidas de seguridad a los diferentes puestos de venta de comida rápida para los diferentes eventos que se ejecutaron durante el año.
- En conjunto con la Comisaría Nacional y la Jefatura Política se visitaron las siete parroquias rurales y las dos urbanas para la socialización de la importancia en la obtención de los permisos de funcionamiento para los locales comerciales y se realizaron notificaciones a los centros nocturnos
- Se realizaron operativos de control contra incendios en el feriado de carnaval en los lugares turísticos del cantón.
- Se contruyeron las estaciones en Chibunga y Canuto.

PERMISOS DE FUNCIONAMIENTO

PERMISOS DE FUNCIONAMIENTO	
DETALLES – DE ENERO A DICIEMBRE	CANTIDAD
PERMISO DE FUNCIONAMIENTO ANUAL	1097
INSPECCIONES REALIZADAS	1097
INSPECCIONES PENDIENTES	104



PLANES DE EMERGENCIA	142
PLANES DE CONTINGENCIAS	46
CITACIONES POR PRIMERA VEZ ENTREGADAS A LOS LOCALES COMERCIALES	979
REVISIÓN Y APROBACIÓN DE PLANOS	77



EMERGENCIAS ATENDIDAS EN EL PERÍODO 2025

Durante el año 2025, se atendieron 911 llamados de emergencias en el cantón Chone y sus parroquias, atendidos de la siguiente manera:

DESCRIPCION				2025															SUB- TOTAL
DENOMINACION	CHONE	CANUTO	CHIBUNGA	SAN ANTONIO	BOYACÁ	CONVENTO	ENE	FEB	MAR	ABR	MAY	JUN	JUL	AGO	SEP	OCT	NOV	DIC	
INCENDIO ESTRUCTURAL (10-2)	15		2	2	2		2	1		3	4		1	3	3	1		3	21
INCENDIO DECLARADO (10-3)	3											1		1		1			3
APOYO INCENDIO ESTRUCTURAL (10-2)	2	2		1										2		2		1	5
INCENDIO FORESTAL TIPO 1 (10-4)	4	1		2	2									2		1		6	9
INCENDIO FORESTAL TIPO 2 (10-4)	1		1		4		1										2	3	6
INCENDIO FORESTAL TIPO 3 (10-4)		1			2													3	3
QUEMA DE BASURA (10-4)	38	1	1	6	3	2	10					2	2	2	10	4	1	20	51
QUEMA DE MALEZA (10-4)	33	9	1	3	1	1	4					1		3	16	5	4	15	48
APOYO QUEMA DE MALEZA (10-4)	1														1				1
APOYO QUEMA DE BASURA (10-4)	1																	1	1
APOYO FORESTAL TIPO 1(10-4)	2															1		1	2
APOYO FORESTAL TIPO 2(10-4)	1			1			1											1	2
APOYO FORESTAL TIPO 3(10-4)	2																	2	2
ACCIDENTES TRÁNSITO (10-21)	297	2	31			6	19	20	23	15	22	24	32	42	28	36	41	34	336
FUGA DE GAS (10-25)	9					2	2	2	2	1		1	1		1			1	11
RESCATE PERSONAS (10-5)	3			1						2		1					1		4
ASISTENCIA MÉDICA (10-22)	228		14	1		1	21	18	16	13	18	23	25	32	19	18	23	18	244



**CUERPO DE
BOMBEROS
DE CHONE**

FALSA ALARMA (10-13)	15	1					1	2	1	2	1	3	5	1				16	
RESCATE ANIMAL (10-16)	19		1			3	3	1		2	1	2	3	1		2	2	20	
CORTOCIRCUITO (INTERNO)					1			1										1	
CORTOCIRCUITO EN TENDIDO ELÉCTRICO	4								1				2			1		4	
INCENDIO VEHICULAR (10-2)	5		2		1			2	1	2			1			2		8	
EVACUACIÓN POR INUNDACION	2				1		1	2										3	
INSPECCIÓN (10-17-1)	1				1			2										2	
PERSONA ABALEADA	1									1								1	
TRASLADO DE PACIENTE (10-23)	10		12		1	3	2	1	2	1	1	9	1	2	1			23	
CAPTURA DE ABEJAS (10-16)	15		1			2		1		1		2	2	1	3	3	1	16	
CAÍDA DE ÁRBOL	20		2			3	6	7	1			2	1			2		22	
AMAGO DE INCENDIO (10-1)	32		2		2	1	3	6	1	5	2	2	3	3	3	3	4	36	
PERSONA FALLECIDA (7-15)	1												1					1	
CONATO DE INCENDIO (10-2)	3			2	1		1					1	1		1		2	6	
LIMPIEZA DE CALZADA (10-21)			2							2								2	
ABRIR DEPARTAMENTO (10-40)	1						1											1	
TOTAL EMERGENCIAS ATENDIDAS	769	17	72	19	17	17	72	59	64	41	57	62	80	102	93	78	82	121	911



CENTRAL CHONE

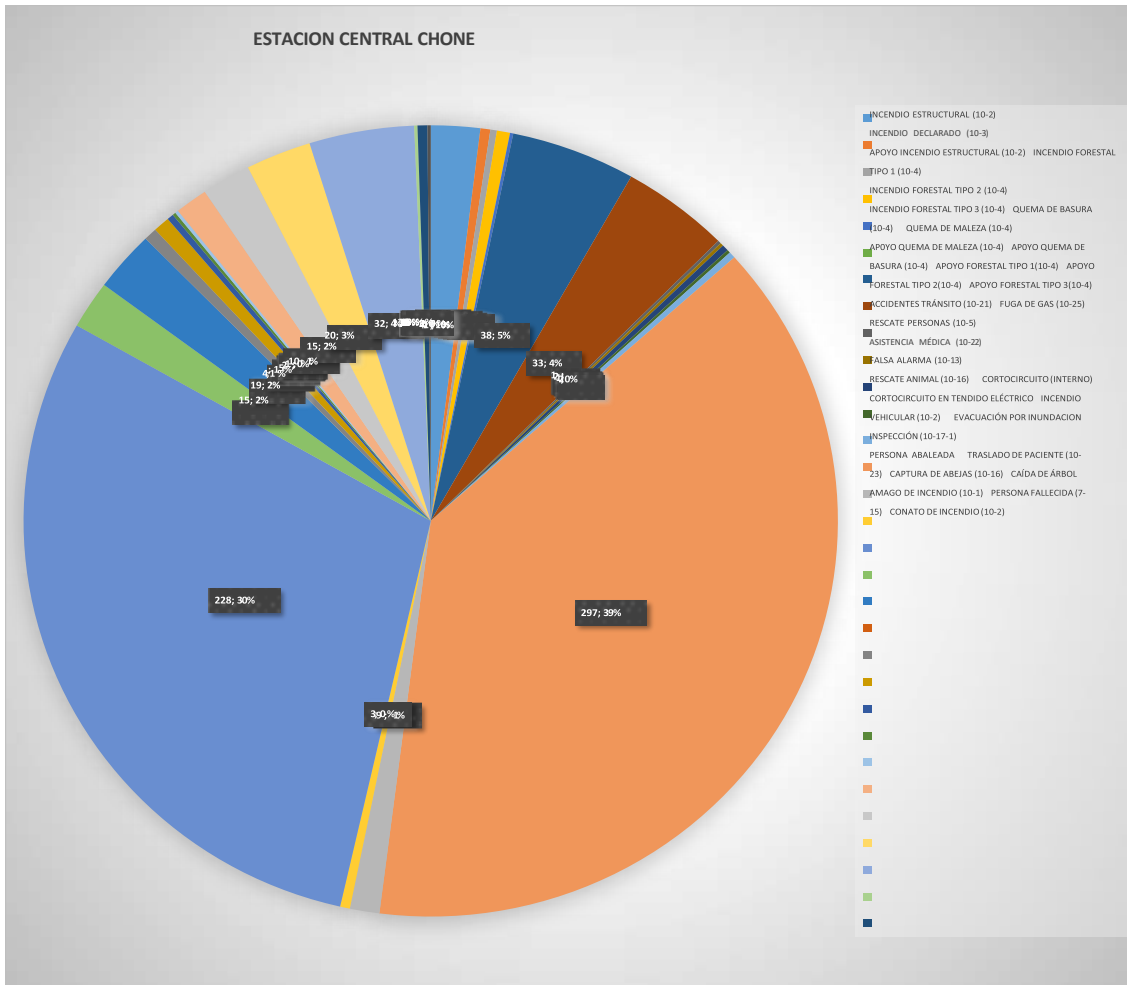

COMPAÑÍA CANUTO

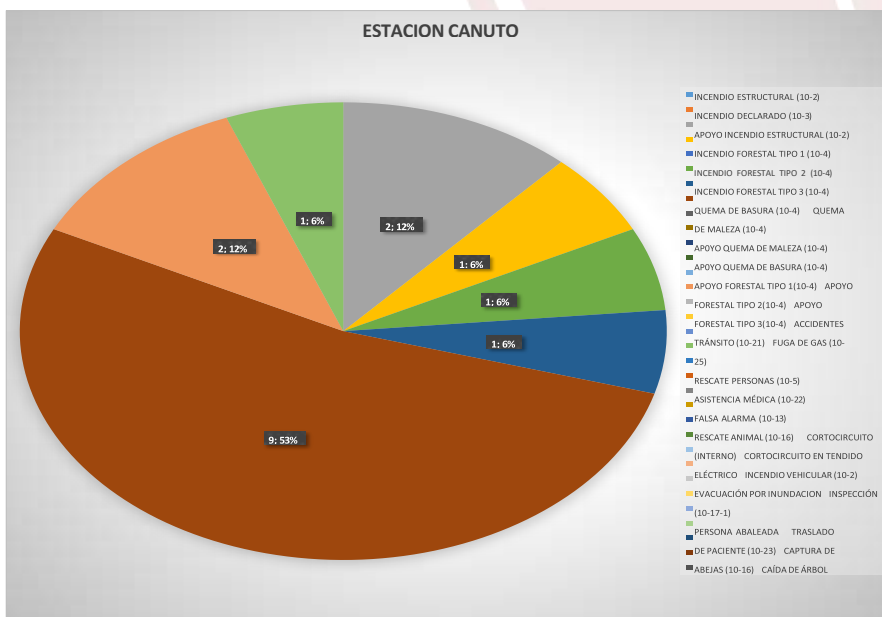



COMPAÑÍA SAN ANTONIO

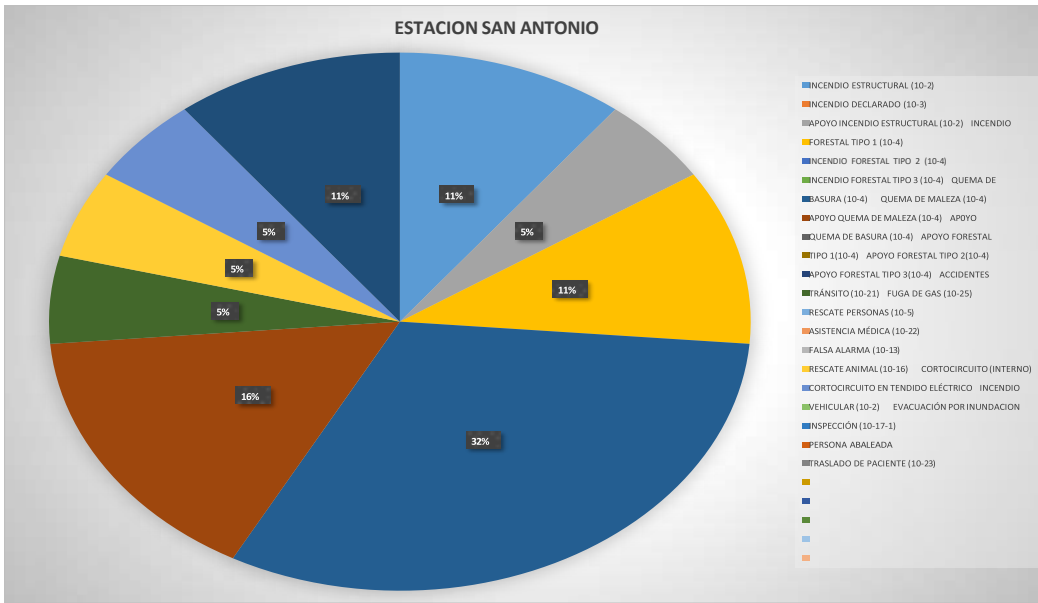

COMPAÑÍA BOYACÁ

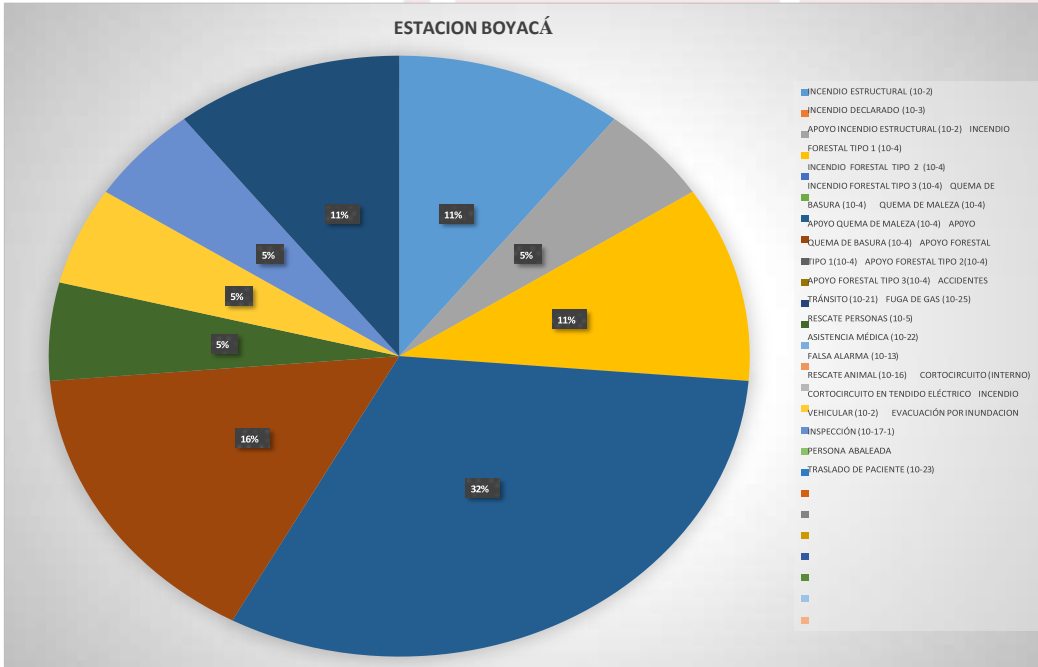



COMPAÑÍA CONVENTO

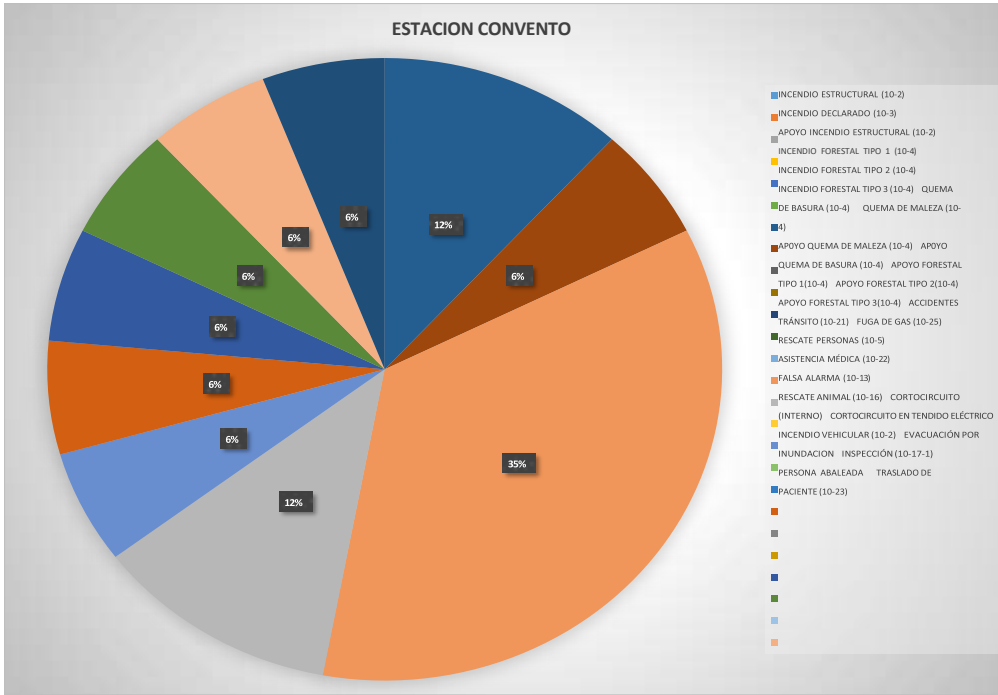

COMPAÑÍA CHIBUNGA

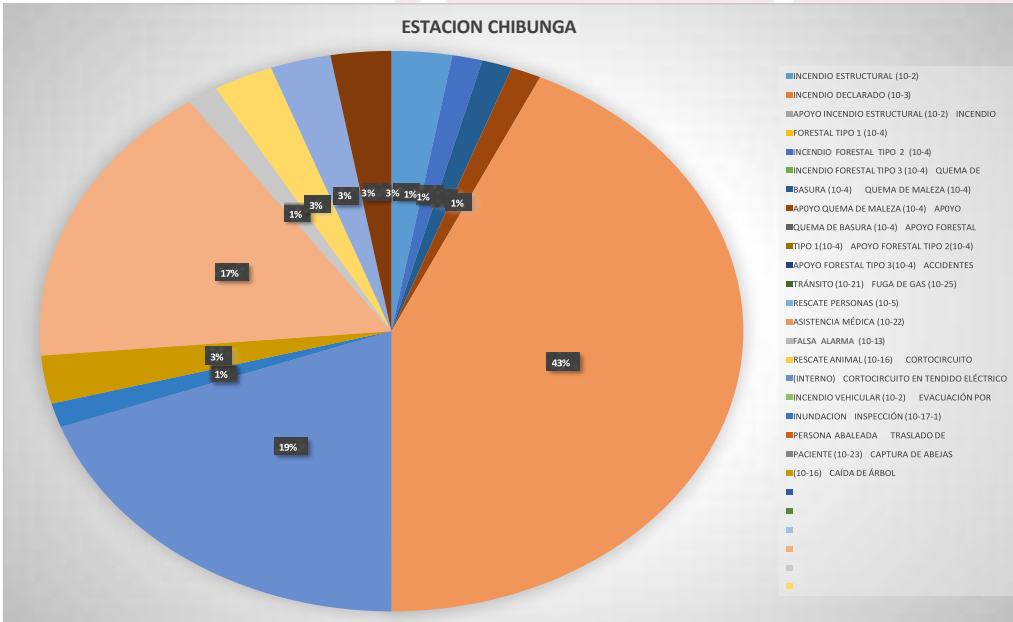



CAPACITACIÓN

Alrededor de 5293 personas, entre adultos y niños fueron capacitados por la institución con los diferentes temas, como se detalla a continuación:

N°	INSTITUCIONES, EMPRESAS Y PERSONAL DE BOMBEROS CAPACITADOS	CANTIDAD DE PERSONAS CAPACITADAS Y BOMBEROS.
1	EMPRESA DE CONSTRUCCIÓN DANIEL SIGUENZA	100
2	ENTIDADES BANCARIAS Y COOPERATIVAS	20
3	HOTELES MOTELES Y HOSTALES	09
4	UNIDADES EDUCATIVA CANTONALES	100
5	CAPACITACION A INSTITUCIONES PÚBLICAS Y PRIVADAS	114
6	CAMPAÑ DE PIROTÉCNIA AÑO 2025.	4.248
7	BOMBEROS JUNIOR VACACIONAL	500
8	CENTROS DE SALUD RURALES	20
9	INSTITUCIONES PÚBLICAS	100
10	CURSO RECIBIDOS POR LOS BOMBEROS CHONE	46
11	CURSOS REALIZADOS CON EL PERSONAL DE BOMBEROS VOLUNTARIOS	36

ACCIONES EJECUTADAS CON APOYO DEL GOBIERNO AUTÓNOMO DESCENTRALIZADO MUNICIPAL DE CHONE, GESTIÓN DE RIESGO Y AGUAS EL CHUNO Y UNIDAD DE POLICÍA AMBIENTAL

- En conjunto con el Gobierno Autónomo Descentralizado Municipal de Chone, Gestión de Riesgo y la Empresa de Aguas el Chuno:
 - Se emitieron permisos de funcionamiento y aprobación de planos.
 - En equipo con el Departamento de Gestión de Riesgos se realizaron asistencias y levantamiento de información de EVIN en lugares afectados, posteriormente se coordinaron las respectivas acciones para las entregas de las asistencias técnicas humanitarias.
 - El Gobierno Autonomo Descentralizado Municipal del Canton Chone cuenta con una sala de monitoreo y conjuntamente con personal de Cuerpo de Bomberos se coordina acciones de respuesta rápida
 - Dotación del líquido vital a comunidades, barrios y ciudadelas de la urbe.
 - En el cantón Santa Ana se ayudó en la evacuación de personas en inundación.
 - En el cantón Rocafuerte se apoyó en un incendio forestal en el vertedero municipal.
 - En el cantón San Vicente se apoyó en un incendio forestal.
 - En el cantón Flavio Alfaro se apoyó en un incendio estructural.
 - En el cantón Calceta se apoyó en un incendio forestal.



ACCIÓN INVERNAL.

- Dotación de agua cpm apoyo de la Empresa Pública Aguas del Chuno.
- Rescate de especie animales.
- Apoyo en evacuación de personas en el sitio San Pablo.
- Apertura de vias por caídas de arboles.

DONACIONES RECIBIDAS.

TIPO	BIEN
DONACIONES REALIZADAS	
ENAJENACIÓN	
EXPROPIACIONES	
DONACIONES RECIBIDAS	MOTOGUADAÑA/ incluye accesorios arnés, llave hallen, llave de bujías y tubo de grasa
DONACIONES RECIBIDAS	MOTOSIERRA/ incluye accesorios desarmador, llave torz, llave de bujía
DONACIONES RECIBIDAS	SEIS TRAJES FORESTAL
DONACIONES RECIBIDAS	SEIS BOTAS FORESTAL
DONACIONES RECIBIDAS	SEIS GUANTES FORESTALES PARA INCENDIOS FORESTALES
DONACIONES RECIBIDAS	SEIS CASCOS PARA INCENDIOS FORESTALES
DONACIONES RECIBIDAS	SEIS MOCHILAS FORESTAL COLOR AMARILLA DE 20LT
DONACIONES RECIBIDAS	SEIS BATEFUEGOS MANGO DE FIBRA COLOR AMARILLO
DONACIONES RECIBIDAS	SEIS RASTRILLO MULTIPROPOSITO FORESTAL
DONACIONES RECIBIDAS	SEIS PALA FORESTAL
DONACIONES RECIBIDAS	ANTORCHA DE GOTEIO
DONACIONES RECIBIDAS	DOS AHUMADOR
DONACIONES RECIBIDAS	UNA CAJA DE COLMENAS
DONACIONES RECIBIDAS	DOS TRAJES DE APICULTOR COLOR BLANCO

Me suscribo dando fe de lo detallado en este informe, para los fines legales pertinentes.



CUERPO DE
BOMBEROS
DE CHONE

Atentamente,
ABNEGACIÓN Y DISCIPLINA

Tnte. Crnl(B)Ing. Freddy Farley Zambrano Muñoz.Mgs
JEFE DEL BENEMERITO CUERPO DE BOMBEROS DE CHONE



ANEXOS







2025/02/28 22:32
Chone, Ecuador

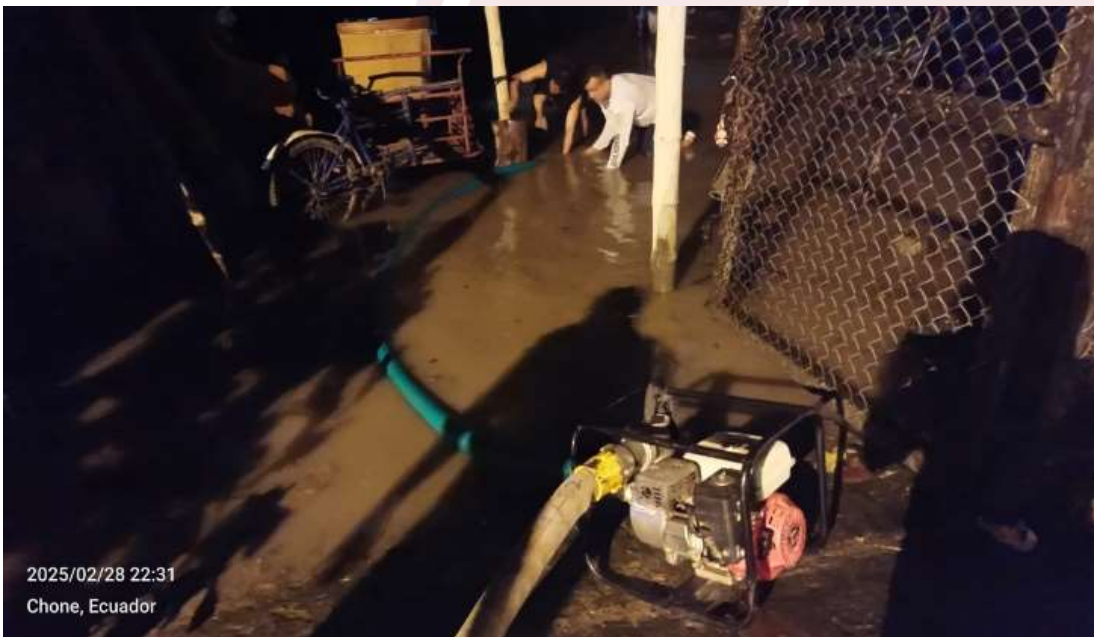

2025/02/28 22:31
Chone, Ecuador





